滿洲報

本報價目　每張金貳錢　一箇月金五十錢　外埠郵費金六十錢
告白　一行五號字起碼　每日金五十錢　長期另議
發行人 西片朝三　編輯人 白玉盛　印刷人 魏日用
發行所 大連市東公園町七番地 滿洲報社
電話 編輯部 營業部 七六二番 七六七番

時刻表　幹線　△往南車　[illegible]

論說
孫氏果北上乎

孫中山爲中國推翻專制建設共和之首功。奔走國事。數十年矣。辛亥舉義。東南半壁之河山次第光復。孫氏始得脫海外逋逃之生活。而就歸國之道途。未幾而淸帝退位。南北統一。乃推袁項城爲總統。共和創造。於以告成。孫氏始得北上而蒞止於北京。光陰如矢。歲月不居。回首前塵。忽々十稔。孫氏自此一度入京後。中經變故。流離播遷。毋異當日。燕京一地。遂可望而不可卽。而其地爲官僚軍閥所叢集。納汚藏垢。與淸之叔季絕少區分。亦復爲孫氏所不承認有首都之資格者也。今孫氏竟被陳炯明迫而去粵。於失意中來滬矣。而黎宋卿也、曹仲珊也、吳子玉也、齊燮元也、一時北洋有力分子。皆遣派代表赴滬。與之接洽。但以孫派之現狀言之。粵陳不論矣。滇唐、湘趙、黔袁、四川、雖屬西南自治省分。要非孫氏嫡派。孫氏之地盤武力蓋已微弱不堪。北洋依所以舊重視之者。豈非以孫氏功在民國。感人已深。民黨中尤佔有國家多數之知識分子。確有一種不可侮之潛勢力歟。故彼等與之周旋。猶思借重。是以黎吳曹各人之代表。在滬上與孫氏之會見。有種々之傳說。或謂直系將倒黎以孫爲總統。或謂黎孫之間。已訂條件。雖其事未必盡確。然而彼等與孫氏之接近。則已彰明較著。不必細譯孫氏之宣言。亦可以推測矣。黎及直系對孫既漸形妥協。孫氏果能應其逕行北上乎。或須俟訂定妥協條件後。再行北上乎。抑彼此皆出於敷衍。終不能有具體意見之互相表示。孫氏北上不過徒徒口說而已乎。孫氏果畏不測。而不敢北上乎。此皆足供吾人研究之點。吾以爲孫氏既爲創造民國之首功。潛勢力仍不可侮。且中懷坦白。惟主義是踐。既認北洋將士。贊同其主義。必能北上。若彼等乘其北上以牢籠之手腕。行羈留之事實。或危及生命。則主持公論必有其人。世界人類。亦將不直其行徑。群起而誅之。吾知彼軍閥輩雖愚。當不至於出此。是孫氏之北上。無甚可危明矣。雖則云然。若孫氏冒然北上。不假思索。未籌畫至當。一旦旣入北京。彼此仍屬隔閡。不合而去。徒勞往返。則又不如不北上之爲愈也。此當孫氏之熟籌。不待言矣。吾人遠處遼東。關河間隔。眞相莫明。要之孫之北上與否。必視黎曹吳各系在滬接洽之條件妥當與否而定。或有幾分可靠耳。(念會)

內閣前途益形暗淡
王亮疇決求去財長觀望不前

王寵惠此次辭意堅決。大有不易挽回之勢。外間所知王氏決辭代揆。不過鑒於時局杌隉。本身實無應付能力。惟據與王接近者云。王氏堅辭代揆最要原因有三。一、中央財政已至不可維持之日。高凌霨迄今不來就職。財部無人負責。將來種種風潮。必相繼而起。二、黃陂與洛吳。雖無意見可言。惟難免有策士從中挑撥。個人更無疏解之手段三、國務院索薪運動激烈。財部既無款撥給。此事斷無良好結果。王揆堅辭之原因。既如上述故自前日返京。即入協和醫院。藉養病爲名而堅持不出。金永炎率元首之命。赴醫院勸駕。至被西醫拒絕謂「王氏病宜靜養不能會客」其實王氏病不如是之重。而西醫之所以如此者必出於王氏之授意無疑。然即此可以見王氏之決絕云。又聞高凌霨至今不允來京。就財長職務。黃陂曾派汪士元。金永炎等赴津。勸並未生效。前早黃陂派汪氏迎高氏迅速來京履新。聞汪氏已於昨日二點快車回京。比往延慶樓謁見黃陂。據稱高氏非俟閣潮略平。不肯來京就職。黃陂仍擬再派貢員赴津。向高作最後之促駕云。至高恩洪氏。日昨既肯來京。又得洛吳之保經電報許以以全力爲之後盾。則高之回部當已不成問題。且以後正可放手做去。並聞高氏有今日往勸王寵惠之說。惟昨日閣議。盧之雖已到院。一因院中鼎工風潮未息。一則他閣員均未列席。未能成會。而另據一消息云。吳使昨又有電到京。再反對唐紹儀並及盧張兩氏。電內並有主張孫洪伊組閣之表示。果爾恐內閣風潮。未必能因交長之回任。而得有段落也。又據府訊。王揆堅決求去。昨日曾懇顧氏維持現狀。故自前昨傳來消息。顧少川。代王之呼聲又頗囂及云。

社會晨鐘
勸全國國民戒煙文
(吳淞公學衛生會)

英醫學報之論曰。煙之尼哥丁入血中。傷神經系。而視神經受害尤烈故吸煙者易釀目疾。甚且失明。緣肝臟血而生目。肝臟易激。以是尼哥丁之毒。得直中之。美陶醫士亦謂煙廠服役工人。患目疾者百恒占九十六。此其四也。奧衛生學報曰人吸煙所受之毒。洩於外者。如肺部呼出之氣。使人難耐。膚孔之汗著衣。恒作黃色。滌之不去。自腎出者往往便溺失調。甚者機能全失卽男女之事廢。謂之布顯氏病。蘇格蘭孟羅博士亦云。此其五也。美衛生學報記而曰。臟機之結搆。最爲精微。而煙草之毒。立能毀之。足使覺官遲滯。才力漸減。精神衰弱額醫士亦云。煙草之用。一時助吾人之奮興。特預支腦海所蓄將來之力。以濟暫時耳。因舉欲吸未吸以前之狀。如眩暈震動等候。吸久之後。其神經病。有躁疾怔忡手顫等症。以證實之。此其六也。如上云云。不及悉舉。願我服毒自焚之同人各自切身而體驗之。今請更言其耗財之害。其影響於亡國弱種。有令人駭出意外者。吾國現狀患兵多財匱。以致教育實業交通各政。皆廢不舉。政府無論耳。而環視社會嗟貧怨窮。啼飢號寒。十室九空。不足爲諱矣。前此靡財傷生之大患在鴉片。其次賭。其次酒色。其次玩好諸品。今則鴉片懸爲厲禁。牌賭非可公開。酒色玩好。時中於一部分豐暇之家。於國之大利害無甚關係也。獨茲紙煙。隨地隨時。任意呼吸。軍人嗜此以損其體力。官吏嗜此。以僨其精神。其軍費政費。損失於無形中者。姑從略勿論已。儻閱政府最近之理財者。嘗以爲鑒理酒稅一項。就年來之增率約計。數年以後。足以抵全國田賦而有奇又據最近(民國九年)海關報告。紙煙一項。輸入總額。以關平二千二百萬兩。合光洋三千零五十五萬餘元。其產自本國。自造廠售者。尚無統計可查。茲從最小限度言之。約加一倍。有增無減。合計全國每歲所消耗於紙烟者。當爲九千二百餘萬元。以全國民數現稱四萬萬人除之。無論老幼男女。吸與未吸每人每年應負擔無形中之紙煙消耗費大洋二角三分有奇也今使吾曹下一決心。由全國各校學生職教員。對於戒煙。一力提倡。禁及家庭。以至戚族。漸及友朋。推諸一切公共場所。絕此煙毒。節此日焚之費。以辦如北京大學者。可得一百三十餘校若以吾儕所吳淞中國公學爲例常年經費。現計不過二萬元。使全國一心節此自焚之費以辦與吾公學同樣之校。計可得四千五百八十二校。若以吾校所辦義務夜學例之。歲需現洋四十元。倘全國一心。節此自焚之費。約可辦同樣之夜學。二百二十萬處。每處學徒。至少以二十人計。每歲約可增加受義務教育之國民。四千四百萬人而有餘吾不知吾國國民。對此果有若何之感覺否也。

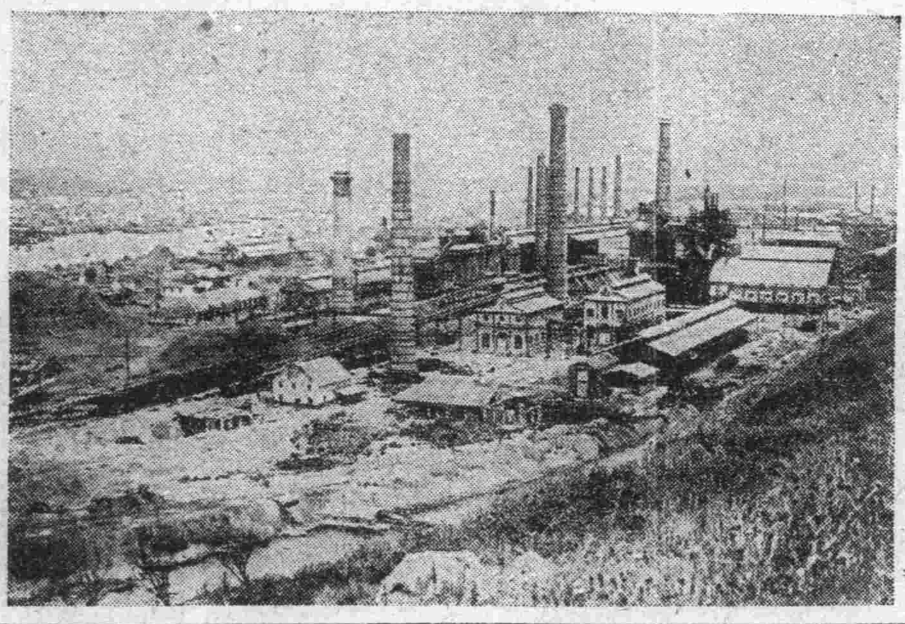
漢陽之鐵工廠

保安聯合會成立矣
會員三十三人制定保安規約

東三省保安總司令部召集之東三省聯省保安聯合會。本定於月之二十一日召集。嗣以人數未齊。故又延至二十四日午後一時始假省議會開成立大會。其內部組織。三省軍民兩署各縣代表一人。省議會各縣五人。各省商工農教各團體各舉一人共凡三十三人。奉天代表軍署者來詳。省署爲王顯長。省會爲白永貞議長。李沱兩副議長。工會薛子遠會長。農會爲鹿鳴會長。教育會爲戴裕忱副會長。吉江兩副司令兩省長。暨各團體俱派代表前來。二十三日早向各機關發出招書。邀請屆時參與典禮。昨上午十二時許有會門前車馬已滿。會員並來賓到者不下二百人。時至。振鈴入場。保安張司令親自出席。臨時主席白永貞氏報告開會宗旨後。即由張司令演說。召集斯會規定三省自治規約。當時王代省長以次各要人。均有祝辭。聞該會之目的。即在完成前此中途未成之省憲法。而今改爲規約以成之。其改名一期速成。一爲將來張氏復位取消自治時留餘地也。此項規約早經省會聯合會草成。不日即當完成云。

林虎同桂林矣

桂軍將領林虎。近見孫文失敗頗傾向陳炯明。陳氏資助林虎回桂之說傳之已有多日。響聞港訊陳炯明已將黃強。所部之軍隊六營。撥歸林虎。將來廣西局面。即歸林虎主持惟有交換條件兩欵。一、不准林氏迎陸榮廷回桂。二、林氏須贊成聯省主義。以上兩欵林氏亦已首肯云。

定期演習射擊

奉天太留有射擊飛機之速射砲。乃當對兵於山海關時敵機頻來襲該砲曾未擊中一次張司令以砲非不良。必係不善使用。因令兵工廠韓督辦協同航空處長定出辦法。自廿日始每日練習用砲瞄準。並飛機聯砲使倆云。

北方對孫接近別訊

自孫中山由粵來滬。南北政治形勢之開展。似有多少醞釀。各方政客或傳中山不久北上。或又傳其行將出洋。茲經調查。就較合事實者。誌之於下。一、保洛之活動。保定曹錕派旅長孫岳南下。與孫接洽。到滬之時。恰値中山離粵。滕觀之似豫有期約者。實則純爲偶然相合孫岳係民黨。於孫派中頗有素習之人。此行雖係代表曹錕。顧事先亦得吳佩孚之同意。孫之來也。攜曹錕函多通。凡孫派要人。均得一分辭甚謙遜。孫已謁見中山。代達曹吳景仰之意。至具體意見。似尙未得盡其辭。故保洛之聯孫。尙在空洞中也。二、黃陂之勸駕。黃陂近在北京。左支右絀。甚感苦痛。亟思借重中山北上。以成統一之功。前日特派黎澍李繁昌二人來滬持親筆手書。迎中山入京。其實措辭謙遜已極。惟僅僅獨而不及其他。黎李兩氏已與中山見面。中山似無甚表示。黎與曹吳本係兩事。故黎氏代表與曹吳代表。並無往來云云、中山之態度。中山對於時局。大致仍以六月六日通電及最近宣言爲方針。昨日有人謁孫。據云北方形勢太混沌。尙待詳查。故一時不便發表具體意見。惟南方用兵數年。今北方軍人。亦已知有法律一物。則不難與之講理。國人既渴望統一則吾人自無反對統一之理云云。又據民黨方面輿論。咸認恢復八年國會乃爲合法。否則若恢復六年之會。是不啻自認護法爲非法云。」

輔臣師長召其速返。欒氏乃於昨二十四日午前十鐘搭京奉車返錦縣任地而去。」

張司令篤信道院會

道院會來奉設分院提倡道德。挽救人心。業如昨報。茲聞不但一般文人紛紛入會。而省城武將信之尤篤每日前往跪禮焚香祈修道德。而對該院乩壇之神驗。信之無上。掌教善士。有李鄂卿徐善卿等六人。總統之代表係王人文氏。王氏現赴吉林組織分會去。滯奉各善士二十三日暫時閉壇。返旆回鄰二十九日仍來敬備道德各經。暨該院章程書籍等。覲於現下奉天信者之誠篤。該道院之挽救人心。或較任何方法均能奏效云。

詩壇

日本桑名鐵城箕、以印譜索題、即贈二首　六橋　三多

白籍朱文信手鐫。再瀛仙客技空前。愧無大筆如金壽。高詠先生印篆篇。
莫輕小技是雕蟲。花乳多君爲我礱。安得燕然山萬里。勒銘重挾此良工。

其二

艤舟亭懷古　唐鼎元

荒亭碧草對斜曛。玉局風流海內聞。高士情懷常落々。羣奸排擠太紛紛。文章秀奪峨眉色。鬢髮愁侵嶺外雲。不盡千秋遷客恨。奇才遭棄是明君。

詠物百首　黃偉伯

錢

周官圜法重流通。九府曾聞鑄太公。作劇莫堆牀下滿。出游休令杖頭空。郭成命穴邀天幸。鄧餓銅山怨命窮。安得青蚨孳子母。循環不絕樂融融。

珠

蚌蛤含胎蘊異姿。生來與月共盈虧。辟寒一室銜溫意。記事中心助巧思。置向枕前常不夜。陳於書畔可知時。勸君莫把輕彈雀。更比愚人買櫝癡。

張英華竭力去借款

中央財政現已不能周轉。財政次長張英華兼任後。竭力設法維持。現與華銀行團接洽。以相當抵押籌借一千四百萬元。除將所欠各銀行到期短債利息償還外。其餘作爲發放各機關欠薪各軍欠餉之準備金聞大陸鹽業各銀行似有承認消息。張英華日來奔走各行與銀行界首領竭力聯絡。即因此故。

吳督不至撤任

前傳江省吳司令將被撤之說。昨聞張司令確曾有是議。後經某某勸以利害。此事已無形打消云。

淸鄉歸併後之任官

淸鄉局歸併一節。業詳前報。茲聞當局昨特以明令委王家勳兼淸鄉督辦。並兼保甲事務會辦。一面並委東邊道尹王順存洮遼道尹何厚琦洮昌道尹都林布同淸鄉會辦。惟全係兼職不另支薪云。

棠書記官返任

[illegible]二十七師書記官棠孟權氏前以[illegible]師整理事務。自防地來奉。今者公事已竣。而該師又將行校閱。張

本報啓事

奉天閱報諸君均鑒本報駐奉天訪員之中。並無易字訪員。特此聲明。

漫畫募集

本社募集漫畫投稿者必須用信片照信片大下筆並向本社漫畫部郵寄可也如經採錄當贈半圓以上一圓以下以作薄酬惟不將住址及姓名通報者總恕不贈賞此啓

櫻牌　月牌

把路蒲、口字克、把手、水道、爐房用具
軟鋼板、丸鐵エレコ型、瓦斯管、諸機械工具
大連市越後町四七號地
中川竹太郎商店
電話三〇四番

歐美直輸入品聲明
德國製　旋盤
同　球盤
同　猶尼巴薩路古拉印達
同　斷金鋸機
同　米突尺
美國製　瓦斯管捻止機
同　「屋奧新古敦」唧筒
同　「頭屋基」燈
同　運搬風筐
同　有柱球盤
同　洋釘
同　亞鉛引鐵線
以上各物係最近購入品無論多少請務各界人士惠顧是荷
大連市山縣通十九號地
合名會社　原田組
電話長　四一〇番　九二五番　三五一六番

本行創設以來十有六載專由東西兩洋採辦金物各種材料。及各種機器消防水龍併機器附屬品等物工廠火磨礦山船舶應用者無一不備近由西洋新到工廠所用旋床鑽床物品優秀價額從廉本店主人爲利便華商起見於年前設立華商部雖四遠馳名恐未週知特此佈告中日客商函購面談無不歡迎之至
大連近江町
鳥羽洋行華商部啓
長電話　八〇五、一五〇三番

資本金參百萬圓(全額拂込濟)
積立金參拾六萬七千圓
大連市軍用地第二區二號地
大連取引所信託株式會社
代表番號電話五二三〇番
專務取締役　原田光次郎
取締役支配人　小澤新之輔

金葫蘆牌香煙

一盒金四圓四十錢　一包金十錢
敝公司趨時代之所尚特用純粹美國巴吉尼亞所產之銘葉精製金葫蘆王香煙氣味芬芳體裁優美較他種煙高出萬々望祈各界紳商人士時常惠顧敝公司不禁歡迎之至
監部通　東亞煙公司　長電二七三番

中奉德記錢莊開幕披露
商務競爭維持金融爲之樞紐金融靈活則商務自易振興本莊集合資本金一百萬圓辦理銀錢行莊一切業務所有各種存欵放欵押滙貼現滙兌兌換買賣生金外國紙幣以及代理收付欵項等事無不承辦安交易公平茲定於陽曆八月十六日爲開幕之始對於各項營業尤爲格外克已藉招信用倘希各界諸君惠臨照顧不勝歡迎之至恐未週知特此登報聲明
大連市監部通二丁目七十七番地
中奉德記錢莊主人　林風翔　岸本德三郎　謹啓
電話(長三四二一番)(三四九八番)(一三三三番)

大連飯店旅館定期開幕
大連爲東省門戶又爲商業繁盛要區華洋旅館冠蓋往來大有一日千里之勢鄙人等爲便於行旅起見在奥町北首新築三階洋式大樓命名爲大連飯店安寓客商包辦酒席茲將本飯店八大特色開列如下(一)房間寬暢本飯店所有房間均皆寬適窗扇通明門戶靈便最於衛生有益(二)器具精良本飯店由香港購辦新式鐵床銅柱櫥櫃及洋式桌椅廚櫃几凳等付與列各室又酒席中所用之杯盤箸碗刀叉勺子暨各項食器均由上海辦來(三)裝設雅潔本飯店所有天棚地板走台隔扇其彩畫如飾雅緻可觀(四)伺應週到本飯店之侍役均以伶俐貫串者充當伺應務求格外週到(五)中外餐點本飯店由京滬聘有著名廚師辦理筵席兼有西洋大菜各色名點(六)屋頂遊園本飯店三階樓上純是平台登高四望全埠風景悉在眼前足備旅客之消遣(七)被褥衾枕本飯店備有棉袷單紗床帳被褥均以閃緞織成衾枕爲蒲絨所作溫柔無比(八)電鈴電話本飯店除裝有電話以圖便利外各房間內並裝有電鈴如有所需時按鈴爲號侍役聞聲立至以上八事均本飯店之特色茲定於夏曆七月二日爲開幕之期務望各界諸君惠臨一觀無任歡迎之至恐未週知特此聲明
大連市奥町二丁目七十五番地
大連飯店總理安春和　經理杜和亭　謹啓
電話長二六六九番

委員會之協議

山東條約細目協定第一部第十七回委員會。於二十四日假外交部開會。其協議事項如下。關於鑛山問題。中國委員以下回會議發表意見。關於鹽田問題。日本委以專門委員未到。故亦須下回提出。行政交代分科委員。由双方任命矣（北京專電二十四日發）

日齊會議借定會場

據哈爾賓齊多代表消息云。俄國勞農政府。亦容納日本所請。日齊會議地決定於哈爾賓。又由齊多政府電命其駐哈齊多代表。向當地元伊太利領事館交涉。借該館爲會場云。（哈爾濱專電二十四日發）

兵士請求總統發餉

黎總統二十三日午前十時由某衙門回總統府時途中有總統府 士七百餘名。因久未發薪。向黎總統請求發餉。後經黎總統之隨員等撫慰始解散云。（北京專電二十四日發）

日人之中國財政談
有力政府出現財政方不至竭蹶

中國財政困乏。已達極點。外人多謂中國非破產不可。茲據滿鐵日人之談云。北京政府之財政。早呈破產之狀態每月之政費。至少亦須四百萬元。而各省稅金等。皆被各省扣留。不過關稅餘金約五十萬元尙交付政府。此外則毫無收入。故每月政費。尙少二百五十萬。以致當局以對外借款及發行公債爲唯一救濟之道。並無別法。惟列國對於借款之事。暫時已無希望。而公債發行。又因屢失國 信用。無有應之者。故財政日益支絀。前途大可憂慮。然而論中國現在之財源。應不至窮之至此。蓋自歐州戰爭後。中國亦收相當之鉅款。而於華府會議提出關稅案之結果。每月之增收關稅頗多。其他民間之一般商工業。較昔亦漸進步。是中國人民之收入。每年有增無減。而政府反形困窮者。蓋因政府毫無實力之所致故南北統一。若能實現。設立强固政府。財政當局對於財政。加以整理。各省稅金。均交政府此外再實行縮小軍隊。軍策群力。努力進行吾知中國無論如何不進步。亦可恢復民國五年之原狀。而償幾億元國債。總之中國尙不可謂之困窮。而所謂困窮者。不過中央政府一部分耳。故中國人必須洞鑒 此。建設有力政府。然後整理財政之事。亦較易耳。」

監獄犯者破獄脫逃

二十三日午後六時局子街監獄有囚徒十八名。將看守兵之槍械奪取。破獄而逃。後經警察隊追擊。於局子街附近。交戰良久。結果捕囚徒數名。其餘均已逃脫矣。此次破獄。其中搶案犯死刑者六名。現局子街中日官憲正在嚴重搜查云。（間島專電二十四日發）

鐵道長官謁張作霖

中東鐵道長官奥斯德魯孟夫氏。二十三日二十四日兩日間。謁見奉天總司令張作霖氏。聞其協商事件。爲東淸鐵道及同鐵道沿線警備事宜云。（奉天專電二十五日發）

社債募集成績頗好

滿鐵社債募集於本月二十一日到期。今當財界不振。商業不興之際。而尤能得好成績。實據有好條件之結果也。聞其應募總額。已達二千二百六十一萬二千七百圓。超過募集額二百六十一萬二千七百圓云。（北京專電二十五日發）

日本風浪爲災

日本湘南。大磯附近因二十一日以來風浪大作故將鎌倉田、井個濱、江之島及片瀨、各海水浴場均被冲浸。早川滿鐵社長之別邸。亦被水浸入。故避暑客一時頗呈混亂云。（東京專電二十四日發）

日兵艦水兵被擊傷

日本軍艦鳥羽艦。爲鎭壓航路起見。特向重慶航行。於日昨被中國兵射傷二名。艦體受彈五十餘粒云。（上海專電二十四日發）

馬克價愈下落

德國之馬克。因賠償問題。前途甚爲危險。現一磅。已抵千二百馬克云。（東京電報二十四日發）

撤兵內伏危機

北滿之兵一撤。賊匪橫行。必乘機人心極不安穩。一時激黨人。將必發露鋒鋩。乘間作亂。露國外交家之第一人堯之夫氏。由歐美回至哈爾濱。再至北京等地連絡。雖不能確實知其所辦何事。要不外帶有重要之使命。奔走各方。以圖有機再舉。事雖近於幻想。當實行撤兵時期。北滿之危險。不卜可知矣。聞長春哈爾濱間之各鐵道之從事員分爲赤白兩色。已派員調查。果然確實與否。聞現東支鐵道長官斯哈魯夫氏。已被赤色派威脅不堪。身邊極其危險。其於八月二十日。由寬城子出發歸回哈爾濱。但其行動極爲秘密。不意在寬城子驛所備之長官用車。僅在車之後部。事被好人知悉。乘間即變行事。長官遂即潛入普通之一等車內。暗中逃歸哈爾濱矣。其家族等。聞擬行來連避難云。

黎氏對中山之論調

昨日（二十二日）黃陂親信某鄂人。談云及黃陂對於孫中山。此次來滬非常注意。據云。黃陂謂孫氏雖失敗。然欲達統一目的。非聯孫不可彼之實力固已減少。而號召力量。中國殆無其比。且現在人民之程度非專制時代可比。斷非武力所能統一者。項城之失敗。即迷信武力否則中國政局。決不若是之糟。中山本爲共和領袖。雖不能統一西南半壁然國民黨員。對於中山。始終不移。予乃鄂人。而鄂籍黨人。如蔣作賓。孔庚等。對中山始終不改其常態。故欲謀統一。非事前與中山籌商不可。中山之非常總統。不承認者固多。而民黨及西南文治派諸要人。對於孫氏極表同情。嘗予未進京以前。曾奮曹吳。謂欲謀統一首在磋商中山之待遇條件。且中山自共和至今。其所以奔走不暇者。大多爲其部下員黨之飯碗問題。彼個人尙無若何權利心。予早知中山是順毛橪。彼此次來滬。予認爲統一好機。已電令何豐林對中山特加保護云云。

駐滿日兵實行撤退

滿日本師團第一回歸還兵九百餘名由輸送指揮官種子田少佐。引率於二十五日午前九時搭樺太丸回國。第二回歸還兵中。遼陽工兵隊。鐵城砲兵聯隊。將校以下三百名。旅順步兵聯隊將校以下五百名。二十五日來連住關東倉庫。二十六日搭福井丸回國的。」

蒙事近聞

關于接收蒙一事。聞政府已決定託以和平手段。不用武力壓迫並定出接收辦法四種。于日內即致電保定徵求同意。其辦法如下。一、擬與赤莫兩政府。開誠磋商商約。一面請求交還庫倫。二、將在庫恰烏科俄軍移至俄邊。全行更駐內地軍隊三、速辦蒙境實業。四、推廣蒙地交通云云。」

魯省鹽務狀況

壽光侯鎭一帶。素爲產鹽之區。當前淸盛時。鹽田有一千三百四十餘副。暢銷外者。其十五六縣。自羊角溝開闢鹽田後。該鎭大受影響不數年間。鹽田減去十分之四。自民國以來。一般鹽業家。極力整頓日事擴充。十年來已新增副三百餘副。問個中人云。俟五年而後即能恢 當年盛狀云。

林長民口中之政局
謂王顧入閣全恃個人地位並無何等基礎張盧兩氏不過黎總統與少數議員維持耳
黎氏之態度彼亦不甚贊成

北京通訊云。昨日記者訪林長民氏。特詢以對時局之感想。林氏曰。現在內閣。在國會並無何等之基礎。王寵惠氏世人以彼爲學者。爲華府之感功者。且向與各方面無甚惡感。是彼之能入閣純由于個人之地位使然。顧維鈞氏亦然。在國際會議席上。能維持莫大名譽。即爲彼取得閣席之基礎。張司法盧農商二總長。以所謂政學會益友社之少數議員。與黎總統之維持。而得占地位者。若今日强行提出內閣同意案。而爲張盧兩氏運動通過之議員。不過僅有二三十名。嘗於黎總統復位後。擬議聯合內閣組織之時。計算政學會議員幾人。益友社又幾人。雖非已誤之計數。然至於國會恢復。須着手制定爲國家根本大法之憲法之今日。各派議員亦覺悟事之大小本末。而爲保持一二友之位置。投於政治游渦。犧牲國家之大本。應知其不可也。其結果政學益友兩派派之議員必大爲減少至政學益友兩派之歷史與其將來。今可分爲三段言之。第一段。爲在往年國會兩派勢力雄厚時代。第二段。爲現今極少數議員擁護兩派出身總長位置之時代。第三段。爲假定將來國會與內閣不能併立時。則兩派議員恐無一人能支持內閣。余與黎總統雖有多年之交誼。然現在黎氏之態度。余甚不贊成。即爲對抗吳佩孚。自勿論矣。即與保定通疑。或容納奉張之甘言。仍亦有所不辭。恰如當年爲倒段祺瑞。特結合王士珍馮國璋張勳等。且與西南一部携手。其結果段氏雖倒。而已亦失敗余剩下惟乞黎氏勿再蹈民國五年之覇轍張盧二總長。亦即往年之張氏谷鍾秀氏伍廷芳氏。今能不使全國再陷于混亂不可收拾之境域。是則幸甚也。

大連碼頭

近來經濟界不振之原因而碼頭亦呈冷落現象

滿蒙銀行進行
中日人對該銀行輿論極好

滿鐵社長早川氏提倡之滿蒙銀行。經滿洲各方面贊成。又得中國人之同意。故其計畫頗見進步。據早川氏談。在滿中日人。較日本內地各方面之輿論頗好。均希望該銀行實現爲快。余（早川氏自稱）按此意。故不得不盡力運動。以期實現。但關於此事業之成立案。必須經過重大會議。方能進行。故今後余之思想。欲由關東廳向政府提出會議。而求許可。設該銀行實現成立時。則亦不能全然附屬與滿鐵。亦非純粹獨立性質。必得互相援助之爲愈並當滿鐵設立協議定款時。營業科目中之金融案。改爲興業金融爲二途。今該銀行如能實現。則滿鐵金融事業。亦可現於事實矣。加之據有金融界威權者。森俊六郎氏。不日將入本社理事之職。（大概在九月一日發表）則此方向之責任。均歸該氏負擔。今回得此相當人物。亦該銀行未成立以先之大幸事也。」

將設簡易保險

關東廳大連遞信管理局組織之簡易保險。迄未實現。已成多年之懸案。只經土屋事務官。向日政府力陳在滿洲有設置簡易保險之必要。已經日政 許可。決定於十月初旬開辦。其保險金額爲三百五十萬元云。呈其組織之詳細規則。大半與日本內地取同一之方法。現尙與土屋事務官交涉之中云。

宴請各報記者

大連市浪速町双聚福主人安承生氏等。於奧町二丁目創辦大連飯莊。定於二十四日實行開辦。二十三日晚特宴請各報記者。

新設電信電話計畫

關東廳遞信局之一切電信電話之擴張。及其他事業所需之事業公債。已歸絕望。而爲此五年繼續事業之一般豫算。已呈至難之景象。而同事業中之電柱電線交換等事業。於明年中總得實行更換。再明年除電柱電線更換事業外。擬新設大連奉天間及奉天長春間之電話線。以及大連長春間之直通電話線。及奉天下關間電信線等。現下奉天下關大阪間之電信線改爲奉天大阪直通專業。此經費共需八十萬圓。又同局將明年歲出入豫算。均節減爲新事業云。

女士熱心教授

西崗子禍德街卅三番地。日語研究所主任任國瑞女士北京人。曾卒業於撫順日本尋常高等小學校。復入中國高等女學校優等畢業。日語既已精通。漢文亦屬很好。對於社會之文化事業。尤且非常熱心。故卒業之後。即行來連。組織一日語研究所。研究語學。現已收有中國學生數十餘名。亦均係服務社會事業之優秀份子。此外日本人之研究華語者。亦有二十餘名之多。聞其感於屋宇狹小。不敷應用。擬行另租寬暢房屋。大加擴充。俾有志研究中日語者。不至有無地求學之嘆云。」

組職開果樹評品會

關東廳對於州內農業。特別獎勵。大加改良。聞又組織開催果樹立木品評會。定於日內巡回審查管內各果樹園之果品。旅順管內。自昨日（二十五日）開始審查。至九月三日終了。大連管內自四日起至十日終了。已於昨日（二十五日）午前十一時。在市役所之委員室開會協議。其出席委員有民政署之新谷地方課長。城崎殖產主任。及其他有關係者兩名。農會方面出席者。有寄柳農園園主。柳本瑞芳園主等。共計出席者十五名。首由新谷地方課長述關於開催品評會之宗旨。及今後宜加改良之點。演述已畢。當由大家共衆討論一切。遂一同午餐至午后一時散會。聞新行加入該會者。大連管內二十四名。而其審查長爲農事試驗場之岸氏。審查員爲滿鐵熊岳試驗場主任渡邊氏。對於成績優秀者。授與賞狀。大連旅順開完之後。再巡回金州普蘭店各管內云

滿鐵會社事業增進

滿鐵會社自早川社長就任以來。業務日見發達。只滿鐵會社。爲文化事業的增進。無一不宜極力籌畫。以謀社會事業日新月盛。人民之知識。亦日益高尙矣。惟施設之務事益多。延攬人才。尤極不可不慎。況自松本副社長辭職迄今。已數越月。諸凡事務。俱歸社長早川氏一人策畫。大有照顧不及之勢。然對於副社長之人選。頗極愼重。以致延緩迄今。據有人談話云。該會社囑託高柳中將。呼聲最高。有被選爲副社長之資格。大體已經決定。不日將可正式發表云。

守屋巡視警署

關東廳之守屋參事官。赴任僅纔數月。日期尙淺。對於管內之山林。土地。河田。之情形。尙不明悉。聞其已於數日前。赴鐵道沿線之各警務署巡視一切。以便研詢該地警務署。對於地方之一切意見。其於二十四日復行來連。與山川警務署長懇談一切。復便巡視小崗子水上及沙河口各支署云。」

經濟調査會將成立

關東廳現下計劃中之經濟調査會。待山縣長官回任就發表成立。任命調査員。三十名。專以調査經濟事宜。

小池徵稅主任調任

大連民政署徵稅主任小池屬。陞任金州民政署稅務主任。又同署守矢屬。調任旅順民政署。旅順民政署笹岡稅務主任。調往皮子窩。皮子窩藤原屬。調回關東廳。

常務董事來連

大連政記輪船股份分司常務董事兼安東分行主任高偉賓氏。因與該行總理張本政氏面商要公。於前日由安東來連。

嚴防漏稅

關東廳實行煙酒稅以來。一般商人爲漏稅起見。一部分人至瓦房店南田家驛爲根據地。由北地運送煙酒在田家驛下車。晚間由馬車運往關東州內。以圖漏稅發財。現下當關店檢查所已經得此消息。嚴加防範。有違犯者重罰不貸。

商情（廿五日）

商品行市

麻袋前場

	寄付	高値	安値	大引
扇面延八月末	二、一〇	二、一〇	二、〇九	二、一〇
同	二五三、五〇			二五
同	二五四〇〇			二五

所成數計 五〇捆

棉布 麻袋 共前場出來不申

特產行市

先物（早市）

▲大豆

限月	寄付	高値	安値	大引
九月限	六、〇七〇	六、〇八〇	六、〇三〇	六、〇五〇
十月限	五、九六〇	五、九九〇	五、九六〇	五、九八〇
十一月限	五、四〇〇	五、四〇〇	五、三六〇	五、三六〇
十二月限	五、一三〇	五、一三〇	五、一四〇	五、一四〇
一月限	五、一〇〇	五、一〇〇	五、〇八〇	五、〇八〇

所成數 百七十二車

▲豆粕

限月	寄付	高値	安値	大引
九月限	二、二〇	二、二〇	二、二〇五	二、二〇五
十月限	二、二三五	二、二四〇	二、二三五	二、二四五
十一月限	二、〇六五	二、〇六五	二、〇六五	二、〇六五
十二月限	一、九七〇	一、九六〇	一、九五〇	一、九六〇
一月限	一、九四〇	一、九五〇	一、九四〇	一、九四〇

所成數 七萬二千枚

▲豆油

限月	寄付	高値	安値	大引
九月限	三、八〇	三、八〇	三、八〇	三、八〇
十月限	三、八〇	三、八〇	三、七九	三、八〇
十一月限	三、八〇	三、八〇	三、七〇	三、七五
十二月限	三、七〇	三、七五	三、六五	三、六五
一月限	三、七〇	三、七五	三、六五	三、六五

所成數 六千箱

▲高粱

限月	寄付	高値	安値	大引
九月限	三、五五	三、五五	三、五〇	三、五〇
十月限	三、四〇	三、四〇	三、四〇	三、四〇
十一月限	三、七八	三、八〇	三、四〇	三、四〇

所成數 六十九車

晚市休市

錢鈔行市

先物（早市）

	寄付	高値	安値	大引
近期	一一六、〇〇	一一六、一〇	一一五、六〇	一一五、六〇
遠期	一一六、二〇	一一六、二五	一一五、七〇	一一五、七五

所成數（近期 百七十一萬圓）（遠期 四百〇一萬圓）

先物（晚市）

	銀換金	銀換洋	金換洋
寄付	一一五、五五	一一六、四〇	一〇〇、七
九時	一一五、八〇	一一六、四五	一〇〇、五五
十時	一一五、九五	一一六、四五	一〇〇、四五
十一時	一一五、九五	一一六、四五	一〇〇、四五
十一時半	一一五、五〇	一一六、四〇	一〇〇、八

所成數（銀換金 十一萬四千圓）（銀換洋 六千圓）

現物（早市）

	寄付	高値	安値	大引
期近	一一五、九五	一一六、〇〇	一一五、九〇	一一五、九〇

所成數 期近 百〇四萬圓

現物（晚市）

	銀換金	銀換洋	金換洋
二時	一一五、七〇	一一六、五〇	一〇〇、七〇

所成數（銀換金 三千圓）（銀換洋 一千圓）

滙兌行市

銀塊及換算行市

倫敦銀塊	三四片八分一
海關兩（銀百兩）換	一〇三圓八五

朝鮮銀行外國滙兌行市

向倫敦電信賣（一円）	二志一片一六分九
同 參着賣（同）	二志一片八分五
同 參着買（同）	二志一片六分一三
同每三十日買（同）	二志一片八分七
同每六十日買（同）	二志一片一分一五
同每九十日買（同）	二志二片〇分〇
同每四箇月買（同）	二志二片八分一
向紐約電信賣（金弗）	四七弗四分三
同 參着賣	四七弗八分六
同 參着買	四八弗八分一
同每三十日買	四八弗四分一
同每六十日買	四八弗八分二
同每九十日買	四八弗三分一
同每四個月買	四八弗八分五
向上海電信賣（按萬）	一〇三圓三五

正金銀行滙兌行市（銀建）

向日本參着賣（銀萬）	一二四 七三
同 電信買（同）	一二六 七一
同十五日付買（同）	一二七 二五
向上海參着賣（墨銀萬）	七二兩二〇
同 參着買（同）	七二兩九五
同墨銀參着賣（百弗）	一〇三兩〇〇
同 參着買（同）	九九兩二五
向香港參着賣（香弗）銀	一〇五圓三〇
同十日付買（同）	一〇一圓七五
向天津參着賣（銀萬）	六七兩二五
同十日付買（同）	六九兩二五
同北洋參着賣（百弗）銀	一〇一圓七五
同十日付買（同）	九八圓三〇
向倫敦電信賣（萬）	二志五片一六分五
同 參着賣（同）	二志五片一六分七
同三十日付買（同）	二志六片八分三
同信用三月付買（同）	二志七片四分三

正金銀行滙兌行市（金建）

向倫敦電信賣（一円）	二志一片一六分七
同 參着買（同）	二志一片二分一
同三十日付買（同）	二志一片八分七
信用三月付買（同）	二志二片〇分〇
同四箇月買（同）	二志二片八分一
同六箇月買（同）	二志二片八分三
向美國電信賣（萬）	四七弗八分五
同 參着賣（同）	四七弗八分二
同三十日付買（同）	四八弗四分一
向法國參着賣（萬）	五五法八一
同九十日付買（同）	六法二二
向孟買參着賣（萬）	一六三留四三
同三十日付買（同）	一六七留四分三

感謝慰問廣告

敬啓者昨八月二十三日午前二時四十分敝號店員不愼於火以致肇禍由後屋蔓延至前櫃幸未聯絡隣家不幸中之幸並多蒙各消防隊深夜齊至盡力撲滅當時混亂之中多蒙各界諸君勞步慰問未及接待抱歉良深特登報端以表謝意此佈

同順茂主人張培鋑謹啓

更正廣告

啓者日前閱 貴報載省樂班李子濱逼姦妓女賠柜一節誦讀之下不勝駭異查李子濱爲人素來尙無不軌逼姦妓女賠柜一則絕非李某所能爲嗣經 貴報披露之後敝同業等又詳細調查實無其事恐係傳聞失實致有誤會相應函請 更正爲荷此致

滿洲報大主筆先生台鑒並請 著安

開原 料理店組合會等謹啓

介紹名醫

夫人生之患莫大於病病後之轉機端賴乎醫如是則醫者固大有益於人也茲有崔君佑廷山東育黎人幼業儒術中年改習岐黃頗有心得前者懸壺京津歷數十寒暑活人無算今春以事來連經友人挽留並與組織純生大藥房爲該君之居停處每日往診者踵相接一經診治著手成春口碑載道聲譽遠播而患病諸君幸勿交臂失之計

主治 內外兩科大小方脉

出診壹元門診四角

如貧乏者不取分文

大連市伊勢町三千〇二十五番

介紹人 張本政 王受益 范貫三 呂智之 徐樂濱 鹿玉亭 遲祚延 張香浦 張嚴甫 趙輔臣

鳴謝慰問

敬啓者昨八月二十三日午前二時四十分隣佑不愼肇禍多蒙各消防盡力撲滅當時混亂之中多蒙各界諸君勞步慰問未及接待抱歉良深特登報端以表謝意此佈

大連市吉野町拾號地

純昌祥主人謹啓

鳴謝慰問

敬啓者昨八月廿三日午前二時四十分隣佑不愼肇禍多蒙各消防盡力撲滅當時混亂之中多蒙各界諸君勞步慰問未及接待抱歉良深特登報端以表謝意此佈

大連市監部通二丁目二十二番地

源昌號主人謹啓 電話一二八四番

鳴謝慰問

敬啓者昨八月廿三日午前二時四十分隣佑不愼肇禍多蒙各消防盡力撲滅當時混亂之中多蒙各界諸君勞步慰問未及接待抱歉良深特登報端以表謝意此佈

大連市監部通二丁目二十二番地

源發盛主人謹啓 電話七五六番

鳴謝慰問

敬啓者昨八月廿三日午前二時四十分隣佑不愼肇禍多蒙各消防盡力撲滅當時混亂之中多蒙各界諸君勞步慰問未及接待抱歉良深特登報端以表謝意此佈

大連市吉野町十二番地

茂新園主人謹啓 電話二五八八番

南滿線火車內賣報啓事

小說

偵探小說 紅顏小玑 第十七回

葡勒克馳至一處。其地高岩矗立。聳入雲霄。葡勒克恐山徑修阻。費時太久。乃決計冒險攀岩。層層而上。須臾已達岩上。斯時舉眼見勃斯愛兀坐對岩。知尚無恙。乃呼勃斯愛而慰之。勃斯愛知出險有望。欣慰莫可名狀。第兩岩遙隔。可望而不可即。彼此覩面不相逢。何從救援之乎。葡勒克徘徊久之。終乏良策。一舉首間。猛見寅桿植立兩岩。上通寅綫。心大喜。乃覓得鉛絲數尺。繞桿作一圈。圈旁更附小圈二。遂伸足踏兩小圈。緣桿而上桿有電線兩條。乃坐寅綫上。徐徐渡過。渡至半。見一熊由對岩後爬上。奔勃斯愛。葡勒克大駭。急就項間脫長槍。發彈擊之。詎料慌忙中。祇稍偏。竟中繫綫之電柱。柱碎綫斷。餘一綫。力攀之線細不勝重。俄頃亦斷。葡勒克遂復墜落。鷹石兩岩之間。其下有澗。澗中水流湍急。潺潺有聲。葡勒克自兩岩間墜入水中。以素諳水性。能游泳故雖暫入水晶之宮。不至葬身魚鱉腹。須臾因至岸旁。警士已尋踪趕至。乃拔之登岸。共慰之。葡勒克曰。余幸無恙。毋勞諸君掛念。勃斯愛現在鷹石之巔。須急往救否將復墜匪徒之手。警士然之。乃一躍登騎。疾馳而去。葡勒克精神稍定。恐警士有失。乃冒險攀山岩奮勇而上。

傑克等方躲伏山凹。見毛根率警騎至。恐勃斯愛仍被救去。乃遄返鷹石。見一熊方俯嗅勃斯愛。碧脫發彈擊之。熊爲槍聲所震。躍岩逃竄碧脫見熊已去。乃拋活索套對岩鐵椿上。走繩達對岩。見勃斯愛暈於地上。綁之以繩。由岩巔縋下。傑克乃命碧脫約翰孫舁之先去。復命殼萊將炸藥帶回鷹石。以備不時之需。黨衆所乘之馬四匹。亦命殼萊率回。分派已。共奔前程。比葡勒克攀登岩巔。勃斯愛蹤跡已杳。詫甚。乃縱目環望。果見匪黨舁勃斯愛而去。循山徑遁遯。此時碧脫回首。亦見葡勒克獨踞岩上。謂傑克曰。此獠殊可怪。頃刻之間。彼又爬登岩巔矣。今將一試余之手段。言已。舉鎗欲發。傑克阻之曰。此獠非爾一彈所能了事。乃翁行當有以處之。毋勞費神也。言次過一橋傑克曰。爾曹可仍幽此女于小屋中謹防之。勿令脫。余留殼萊在此小有勾當。爾曹靜俟佳音可也。」

各路旅客死傷概數

交通界消息。十年分我國全國各路火車軋傷旅客。及員役。或因疾病而致之數目。茲綜各路之報告特誌之如左（一）京漢全年旅客及員役死傷之數計死二百七十人。傷二百零五人（二）京奉死一百三十四人。傷一百二十五人（三）津浦死六十三人傷九十三人（四）京綏死四人。傷三十人（五）滬甯死一人。傷五十一人（六）滬杭甬死無。傷十九人（七）隴海死五人。傷九人（八）漢粵川死三人。傷十三（九）吉長死一人。傷一人（十）正太死傷均無（十一）株萍死無。傷九人（十二）廣九死四人。傷七人（十三）道清死三人。傷無。（十四）四洮及漳廈死傷均無云。」

警察教練招生

省城警察教練所。上期肄業之班。已於月之一日畢業。茲該所又擬再招一級。以資造就。日前將函縣公署 代招生徒。略云。曾在高小卒業年廿五歲。至卅五歲者爲合格。膳宿操衣書籍等費。概歸官備。自月之十五日報名。至九月十五日截止。六個月卒業。即委充省城各分署區所見習云。」

通令清查戶口

營口縣署近奉省令。准內務部咨開略謂。籌備自治。調查選民。應先從嚴格清查戶口爲入手。以求根本澈消。即希轉飭各屬。嗣調查戶口務應切實調查。並照本部新定調查戶口表卅一一詳覆。勿稍含糊。以作將來實行自治之標準。等因。除分行外。仰該縣遵照云云。」

鄉間胡匪猖獗

著名匪首郝大虎部下有匪徒百餘名久在東省各縣出沒無常。邇日散在營口縣屬北鎮趙家屯碑台村等處。肆行搶掠。被其蹂躪者。不可勝數並據其匪等綁去人票十七名。該管警甲協力追捕。該匪等已向蓋山縣附近逃竄云云。

外人設施規則

遼瀋道署近奉省令。茲由外交部頒到取締外人在我國內地設施規則五項。仰該道尹轉飭各屬縣知事一體遵照。其規則如下。（一）不准外人在非通商口岸設立工廠。（二）不准在內地採買牛羊馬匹。（三）不准私買民地。（四）禁商建屋木材。不得自由入山採伐。（五）外人無中國護照者。應取締通緝云。」

電光影已開演

撫順千金市場院內向有劇園一所。自設立以來。或演洛子。或演戲。近來因該園空閑已久故。有中日紳商設辦電光影營業。於日昨廿二日業已開演矣。」

地面又鬧胡匪

開原驛今年入夏以來。地面甚覺安寧。詎近數日間又鬧有胡匪三五成群。致地方商家住戶。均有戒心。昨日站外四區區官李子緣已傳諭小孫家台各戶。晚間早點安息。無事不必深夜閒遊。恐四區夜間查道。致多麻煩云。」

縣公署開會議

鐵嶺東關龍首山。爲共同俱樂部。前由該部員提倡修築樓房。共需款項約在七千元左右。所用款項。均由該部員捐湊。如有不足。擬由公款支出。今以款項不足。即假縣公署。招集紳商各界會議。捐助修繕款項。以十元底百元爲頂。想到會諸君。必勇於捐助云。」

各路線輸送之概況

滿鮮鐵道各線之貨物輸送狀況。內中特別滿洲。及朝鮮線。異常增加四洮吉長中東各線。非常減退。只本月中旬各線之發達數。滿洲線滿鐵發達之社用品十一萬二千九百八十四噸。營業品七萬三千三百七十六噸。計共十八萬六千三百六十噸四洮線一千八百三十九噸。吉長線四千九十三噸。東支線一千四百噸朝鮮線二千二百九十八噸。比較前年本期。滿洲線滿鐵發送之社用品共計增加至二萬五千二百九十六噸四洮線、吉長線、東支線、均比此期減少。獨朝鮮線增加一千百七噸又滿洲線內滿鐵發送之營業用品。社用品。共計爲十三萬三千五百七十四噸。比較前年此期之營業用品社用品。增加共計二萬一千三百九十六噸云。」

派醫士赴各處施療

朝鮮總督救濟華鮮人於此可見

朝鮮總督府。爲救濟在滿華鮮人。特行派遣醫士赴滿。駐居奉天。興京。通化。柳河。安東。吉林。哈爾賓各地。以便施療在滿鮮人華人疾病困苦等事。且前回大阪每日新聞社施行之巡回病院。將療三省之華人。成績非常良好。時陶鹿領事分館之管轄內之鮮人華人。對於施療之各大醫士等。非常表示感謝。故朝鮮總督府聞及此事。歡喜非常擬於本年中再行派遣醫士駐居於桓仁。輯安。寬甸。臨江。長白。樣子哨。北山城子。西安縣。鄭家屯等地。並擬在陶鹿領事分館管。設置醫療所兩處。海龍管內設置兩處鐵嶺管內設置一處。共合擬新設十四處。派遣新醫士十四名。駐居該地以便施療云。」

鄉鎮弋獲逃兵

奉天鄉鎮警查所長萬滑川氏派遣管理員張新全氏赴各鄉調查。昨在城北第七鄉獲有逃兵二名。形有可疑搜其身畔。有手槍一支。手飾等物解省交付督軍署軍法科。後事如何容訪再誌。

調奸處女未遂

營關店管內土城子會三房身屯有許忠良者。素行無賴日前見該屯周姓女在河邊洗衣。姿色頗佳。遂起不良之意乃將該女擁至高粱地內。即欲強姦。而該女堅執不從。正在危急之時。幸而被人衝散。未致汚辱然該女忿氣難平。便欲呈控。嗣經人調說。令許某納現洋五十元。作爲該女調養之需。始歸了結云。」

飯館蠻不講理

撫順大山坑鎮道口之德盛園飯莊。向來慢待客人。屢有所聞。日前有千金市場某號僱夥來該號索取貨資。該園「王某蠻不講理。竟將某僱夥毆打。詭稱並不欠此欵。該僱夥只得同儕報知主人。孰知該園竟更出來數人將某僱夥追回。猶欲毆打。後經衆人排解。始放該僱夥回去。若該園如此野蠻。實在宜加以取締也。」

商校校長委定

營口縣立甲種商業學校。業已籌辦就緒。正式成立。並擇定埠東實業學校舊址爲地點等情。迭誌報端。惟校長一席。非學識優長。經驗宏富者。難以勝任。現經陳知事聘安楊心如爲校長。楊君係高等師範畢業。此番充當校長。對於校務定有一番整頓云。」

黃小蓮宴佳婿

市內小崗子俳優宿舍名妓黃小蓮。曩在芝罘。頗負盛名。自隸迪瀛以來更受一般走馬章台者之歡迎。五六年間。遂蓄資數萬。並買有麗妓數名。一爲黃福春。一爲黃小寶。一爲黃福仙。一爲黃小榮。一爲黃小喜。拜倒者均係市內一般富商大賈。往來其間。絡繹不絕。近日該妓爲聯絡感情。擴充營業起見於前日假市內大東酒家設筵待婿。閤與他家有關係之濶老。均爭先恐後。前往赴席。並全班妓女。齊至席間。由該妓起立演說。招待之意並云。某闊者被女得罪。到處大言不慚。向後如果發生何事。求大家格外援助。坐者均唯命是聽。慷慨應允。杯箸交歡。頗極一時之盛云。」

槍決一個逃兵

奉天前報載有警查六區關帝廟分所巡官王明黎巡長楊志標所獲逃兵掠馬劉世行一案當。時過交警備司令部。供認不諱。昨大業將該犯鎗決尾後有一少年婦人追而悼之。不知誰何云。」

劇園宜設便所

撫順東大街大同樓劇園自開辦以來向無便所。均在該園門前空地便溺每當夏季。其惡臭難堪。鄰近商民均飽嘗此風味。當此惡疫流傳之際似此不講衛生。實有關人民生命。望有管理衛生之責者。速加取締也可。」

少婦遽然輕生

三十里堡管內石河驛後海屯王明鈞之女。字與該屯馬姓爲婦。入門未及十年。夫妻之間。頗稱和好。日前因與其夫稍起口角。乃積忿於中乘其夫外出。將洋火頭吞食五六合及其夫日暮回家。訊知其故。無法可救。翌日竟斃命云。

派員密查控案

遼瀋道屬西安路鄭知事現被該縣公民李輔臣等在省長公署呈控。劣跡多端。省公署特指令何道尹派員密查。以憑核辦。何氏特派委員陳子王前往該縣澈底密查。詳細具覆。以便詳省核奪云。

清永驛長調任旅順

昔關店驛長清永長策君自任以來。已屆二載。對於市面油坊業。莫不熱心毅力。躬親指導。對各界之感情。均極敦厚。今忽奉命轉任旅順驛長。各界聞之。非常嘆惜。現經日本官商。假俱樂部內設宴祖餞矣。聞華商方面。亦有欲贈餞別紀念品。以誌感情。聞該君定於明日（二十五日）早車赴旅順。至。普接新者。係王家驛長八田武雄氏云。

保安隊將常年設立

長春前因軍隊調動。曾經警廳編制臨時保安隊。共士兵三百名。由本城商會籌款。原議定三個月爲限。屆期即行裁撤。該隊自設立以來。頗著成效。現在雖經過期。惟以青紗障起。匪氛頗傳。全賴警力單薄不敷分布。若一旦裁撤。難保不無他虞。以故李廳長于昨面稟上峯。擬將該隊改爲常年設立。以資補助而保治安。至所需經費。稟請由省籌撥。諒不日邀准云。」

交通行長易人

營口交通銀行分行長王棠任差多年對於整頓行務。不遺餘力。頗爲總行所嘉許。近奉總行電令調任長春分行長。所遺一缺。另委大連交通銀行分行長勞少勉繼任。王氏刻正辦理移交手續。日內即行赴長履任云。」

派員調查學務

營口縣勸學所長李子安。近以埠鄉各學校秋季開學已逾多日。各校均已正式授課。教員有無缺席。學生是否到齊。函應派員調查。以明眞相。故特派王勸學員等分往埠內及各鄉調查各學校。以資整頓云。

新設伊通分社

本報今在伊通縣瑞升當王雲五院內設立分社委任李紀春君爲主任今後如有訂閱本報或登廣告者請與李君接洽可也

列車時刻

安奉線：奉天開、本溪湖、橋頭、雞冠山開、安東到；安東開、雞冠山開、橋頭、本溪湖、奉天到 [illegible]

(日本時刻) 安東到、安東開、京城到、京城開、釜山到 [illegible]

◁奉線：溝帮子、錦州、山海關、天津、北京；山海關、錦州、溝帮子、新民、奉天到 [illegible]

吉長線：四平街到、長春發、吉林到；吉林發、長春到 [illegible]

◁清線：往南、哈爾濱開、長春到 [illegible]

本報特在南滿線火車內賣報每份售金二分如有喜閱本報者向車內賣貨人購買不悞

飛鷹牌煉乳

飛鷹老牌煉乳各處均有出售

南滿洲總發售處 盛進商行 營口電話(長)二〇〇番 大連電話長一四七七番

醫學博士豐島豐太郎氏指道並其推奬之

癩病特効藥 賀依德腦路（注射用）

賀依德腦路爲近時歐美癩病治療界所稱許者係布哇大學總長地因博士發見之癩病治療最有奇効之劑係與所謂地因氏誘導體質L有同一化學的構造及生理的作用之「賀依德腦路堡斯」酸「耶齊路耶斯的路」之沃度化合劑也

本劑醫治之効果最爲良好如染癩病之醜貌及疼痛等將本劑注射數回立可消退

豐島博士最近視察布哇卡利癩病療養所精細考查地因氏製劑之醫治効果其結果確定本劑有全治的價値故望各臨床醫家廣爲試用則幸甚矣

適應症 結節癩、神經癩、斑紋癩、癩性結節、癩性神經痛其他癩疾患一般

使用法 每週一回一・〇cc乃至三・〇cc注射筋肉內

包裝 一cc六瓶者金六圓、二cc六瓶者金十一圓、三cc六瓶者金十五圓五十錢、五cc五瓶者金二十圓、漢文及英文說明書贈呈

製造發賣元 大日本製藥株式會社 本店 大阪東區北濱三丁目 振替大阪一三五七〇番 支店 東京日本橋區本町四丁目 振替東京一七五九番

天然湧出 鐵靈鑛泉

神秘的靈藥

此劑係北里博士及以外十三名之博士學士等確實證明有効之靈藥即最可怖之虎列拉菌若用本藥五%之水溶液當即立斃

主効 胃腹病、貧血、神經痛、神經衰弱、淋病、呼吸器病、一切婦人病、皮膚病一切下痢赤痢等無論何等猛烈之紅白痢疾等若服此藥不出一時間立有奇効（如無効藥金返回分文不取）務請患斯疾者一試爲盼

定價金 一圓二十錢（市外送料三十錢）

大連市近江町百十一區四二 滿洲特約總販賣所 良倉商會藥品部

本藥鐵靈鑛泉爲記謹防假冒

龍牌 小野田洋灰 坡土蘭土洋灰界之霸者

大連市西通壹丁目 小島定吉商店 電話(長)五七〇番

日下齒科醫院 大連市吉野町一四 電話三三六七番

元關東廳法院判官大連法院支廳長 辯護士從五位湯淺唯二 大連南山麓順厚街南拐要路南 電話(長)三五一二番 專辦民事刑事其他一切案件

宏裕號綢緞雜貨莊

本號自開業以來備受中日各界之歡迎不勝感佩之至時逢夏令爲擴充營業使利顧客起見特由蘇杭上海歐美等處採辦時花綾綢緞各種布疋色色新鮮俊雅宜人花樣繁多筆難盡叙並預備化粧品及閨閣淑女應需之品一應俱全務望各界諸君倍舊惠顧不勝榮幸之至恐未週知特登報聲明

大連市磐城町五十一番地 宏裕號主人 王超萬謹啓 電話(長)六〇九番

萬寶金店金銀首飾

專售足金紋銀中西首飾特別鑲嵌兼備珠寶玉器鑽石應有盡有兼收各路沙金各國金鎊惠顧諸君請認明本號三星商標庶不致悞

大連市吉野町十二番地 萬寶金店謹啓 電話一九二一番

益昌號綢緞雜貨

敬啓者敝號曾登報聲明因門面窄狹特修新式門市以擴充營業而於此修築門市一月之間未能應酬顧主甚以爲歉諒荷諸君寬宥不我責也今幸工將告竣鳥革翬飛煥然一新謹擇於陰曆七月初五日開市所有綾羅綢緞呢絨布疋以及男女日用必需之品不特色色俱全且係新由歐美蘇杭運來凡其貨物之成色花樣亦莫不是最新式最時髦者分室羅列以備諸君之覽閱尚望各界諸君屆期賁臨倍舊惠顧則無任歡迎之至而敝號之應酬自必周道貨物之價値尤必較往日格外從廉用報雅意是耳恐未週知特此聲明

益昌號主人謹啓

OK 政記輪船出帆

定期行輪

開往上海　升有丸　九月一日午後六時　萬利丸　三十日後六時　增利丸　日午後六時　平洋丸　升平丸

開往芝罘　得利丸　二十九日午後六時　永利丸　廿六日後六時

開往香港　泰利丸　祥利丸　日後六時

開往龍口　有利丸　廿八日後一時

開往安東　金城丸　日後一時

開往厦門　純利丸　英利丸　日後六時　日後六時

政記輪船股份有限公司　代表電話五一〇四番

日本郵船出帆

定期行輪

開往門司、神戶、大阪　山東丸　九月四日

開往長崎、神戶、橫濱　田模丸　高砂丸　花咲丸　八月廿八日　九月五日　九月十三日

開往牛莊　山東丸　八月三十日

開往天津（太沽）牛莊　葛城丸　花咲丸　相模丸　八月廿八日　九月五日

開往歐洲　豐橋丸　九月下旬李浦行

開往米國　りま丸　八月廿七日漢堡行　富山丸　二十七日沙市行

以上各船因天候不良及其他事情時行改期

大連市山縣通　日本郵船株式會社　電話二七二三番

監部通　吾妻橋　專屬荷客取扱店　丸二商會　電話番三六四〇・一八六八番

大連汽船出帆

定期行輪

開往青島、上海　榊丸　西京丸　（滿鐵航路船）九月二日正午　八月二十九日正午

開往天津　長平丸　八月三十一日後一時　天潮丸　九月二日正午

開往龍口往復共旅順經由芝罘　天潮丸　九月二日正午

開往安東　天平丸　八月廿八日後六時

開往營口、大連、阪神　龍平丸　九月八日後五時　順長丸　八月廿八日正午

營口發　大連發　日頃　日頃　日頃　次航　營口發　大連發　日頃

現在營口與滿鐵各主要驛間承辦水陸聯絡貨物之運輸

營口代理店　三井物產株式會社牛莊出張所　電話七七番

大連山縣通　大連汽船株式會社　電話代表番號五一九〇　船房（電二一七五番）

滿洲運輸汽船出帆

定期行輪

開往皮子窩復航象島　利生丸　三十日前八時

開往柳樹屯　瑞信丸　每日直行　大連開　上午十一時　下午三時　柳樹屯開　上午七時　下午五時

日露西亞町海岸放航內旅客希望可以寄航海貓島

大連市露西亞町海岸　滿洲運輸株式會社　海運部　電話一九四番　大山通荷客取扱所　電話一七六番

三井物產船出帆

定期行輪

△開往北美新金山及科時爾各埠（經過神戶橫濱等埠）

蓬萊山丸　伊吹山丸　八月　九月十日頃　開往

轉運波特蘭土之貨物可承辦所有水腳等項祈照會敝處船房可也

大連山縣通　三井物產會社　船舶部出張員　代表電話五〇八五

荷物取扱店　大連山縣通　宮崎商會　電話一三一五・一九五二

阿波共同船出帆

▲十六共同丸　二十八日芝罘青島開往

▲廿一共同丸　二十九日芝罘仁川往

▲廿二共同丸　日元山往

▲廿六共同丸　日上海開往

▲廿三共同丸　日天津開往

▲亞東號　廿九日芝罘開往

本埠與山東鐵道及朝鮮鐵道之間承辦聯絡運輸貨物

大連山縣通七區七號　電話一八〇九・一〇一　阿波共同汽船會社

諸新聞廣告代理業　西公園町　電話二五二五番　共益社

世界大舞臺　小崗子大龍街　南　電話二九二五

早　（壬戌年七月初四日）　演

小侯劉吳黃張	王崔魏明藍王楊劉會	
活桂殿壽鳳連	兆 鳳日月萬紅殿邦	
猴鳳富朋山城	永爵鳴珠珠倉寶富安	
拾萬金		双婚配

晚　（壬戌年七月初四日）　演

楊王張小	王高藍張何	李魏韓張吳
紅薦義活	連化月殿	毅鳳 連壽
寶良升猴	會臣珠奎玉	廷鳴玉成朋
百草山	敗子回頭	劉伶醉酒

啓者敝廠開辦以來頗蒙各界諸君惠顧之雅意感激之至莫名言謝今特外洋採辦各種上等皮材聘請優等技師專作中外時樣皮靴皮鞋但物美價廉而且品質堅固批發零售決不致悞特此登報以廣招徠

大連市山縣通六十五番地　慶春德皮靴廠

大連市西崗南久壽街　慶春德皮靴支店

永善茶園

早　（七月初四日）　演

排演新戲

晚　（七月初四日）　演

花玉蓉　趙紫雲　貴俊卿　月山　陶樓　（妓）小高金靈芝　順之　秀仙品立　紫四紅　陳許雲楊　巧翠小春　寶實玉　趙桃　（妓客串）花花翠寶玉蓉

八十八扯　黃鶴樓　刀劈三關　桑園會

大溪皇莊

敬啓者本園欲酬顧曲者之意特煩本埠名妓串演各戲其中情節大有觀祈諸君早臨是幸今將名妓姓名列之於下董翠玉、董小桃、花翠寶、高金順、筱靈芝、王小春等云

鶴見齒科醫院

西公園町第三小學校前

電話二一八二番

啓者本號專由外洋自運各種鋼鐵材料洋釘平瓦白鐵銅鐵鉛條瓦斯管及建築用銅鐵門鎖拉手荷頁揷鎖門鈎螺絲釘掛鎖帽鈎機械油軸油臭油清油雜色洋漆鉛油磁壺盆碗鋼種製物及油房所應用器具無所不備價値格外公道如蒙賜顧敝號不勝歡迎之至恐未週知特此聲明

總經理滿洲油漆會社各色油漆

五金鐵行　義泰號主人謹啓

大連市浪速町二丁目五二番　長電話一八二九番

大連西崗子福德街三十三番地

純粹國貨

本公司雇用超等工師榮選極上礦物精造雙獅球牌各種洋燭價廉物美較之舶來品有過之無不及也祈各埠客商賜顧爲盼

華商　大陸洋燭公司

電話二〇五一番

雙妹嚜所製花露水香遠益清盥濯可用止如名花傾國萬衆歡迎藉此夏熱迫人須購備壹瓶以消除汗穢也

大號四角正　貳號貳角半　參號壹角半　四號壹角正

雙妹嚜清香爽身粉

此粉乃泰西各國男女及小孩日用必需之品且有名人醫士考驗許爲最合衞生之香粉小兒胎毒火瘡每由汚穢觸發其症甚頑宜用此粉常時搽之則皮膚爽潔垢穢自除且熱痱多生皮膚痕機甚至汗積手足縫間爛痛等症若常以此粉多搽患處無不全愈男婦老幼常用之搽身塗面能令肌膚柔軟潔體留香且此粉幼滑而爽功用無匹謂予不信盍購試之

粉毯盒　每盒價銀五角

大連市監部通　廣生行謹啓

淋毒梅毒斷根良藥

哈郎清血丸

區々両塊銀子可以除去終生之花柳毒根

梅毒淋症之大害於人身　不待智者而後知焉　然世人概知其痛苦之可懼　而不知其毒之蔓延纏綿　無所窮極　以貽禍終生之爲大害是深爲可嘆也　夫梅毒淋症之害　不一而足　而其可懼者第一爲生殖之障害　在病症頑惡者　則陽莖腐壞　全失其形　在其症輕者　亦經久而突如再發　以致腐爛不可治　甚至其毒上發眼瞼鼻口等處　醜陋怪惡見者掩鼻而走　不徒此也　凡一受此症者　雖治愈已久　而常慮其再發每身體有異　憂悶不措　疲勞精神爲促其命　人生不幸　豈有過於此者乎　故世人苟罹此症　則宜速施根本的治療　以掃除其毒　否則幸而不至現出醜惡狀態　而其毒潛伏軀內　障害諸營養機關　血液混濁　精神衰耗　頭腦疼痛　四肢倦怠　鬱悶作疾竟至有生命之虞此故無論何人　不幸一染此症　則宜速服用哈郎清血丸　以根除其毒　爲要　此哈郎清血丸　係依最新化學原理所發明　驅毒良劑一經服用　則依化學的變化之作用將血液中所有毒菌　悉驅逐於体外　以達根治之目的　其効如神　茲將其適應之症狀　列舉於左

〔一〕於不潔之交接後十數日　其陰部發生小瘡　泄膿汁者

〔二〕發生橫痃　疼痛異常　步行困難者　或發熱頭疼身体異狀者

〔三〕於全身或肩背手足等處　發生無數紅疹者

〔四〕因梅毒以發痔疾者　或毛髮脫落　眼花糢糊　視力大衰者

〔五〕咽喉疼痛　聲音枯憂　飲食無味且嚥下困難者

〔六〕淋症日久爲慢性　常泄膿汁　溺時覺疼痛者

〔七〕淋症梅毒畧已治愈　而其餘毒仍在　爲致頭痛神疲顏色蒼白者

〔八〕症狀頑惡而　常泄鼻汁　眉毛睫毛　均致脫落者〔九〕因爲花柳病　服用種々藥物　而絕無寸效者

幸服本劑一瓶　則根治病毒　無復再發之虞　敬告諸彥　梅毒淋症者　原係頑惡之症自非研究病源　選擇良劑　以殲滅其毒菌斷難奏效　如彼陳々凡藥　糊塗一時者　固不足論也　望世之患者速服用此哈郎清血丸以証此言之不謬也近日有奸商美望本劑之聲名　假冒清血文字　以圖射利者　顧客認眞留心哈郎字樣及骨牌商標庶乎不爲其所欺矣

哈郎清血丸藥價　大瓶洋二元　每打二十元　小瓶洋一元二角　每打十二元

哈郎清血丸發售本舖　大阪清水谷西之町　順和公司大藥房

各埠大藥房　均有出售　就近採買試服爲幸

經理所　大連浪速町　賣藥會社　大連奧町　華西大藥房　營口二道街　中西大藥房　奉天小西關　廣濟堂大藥房

奉天四平街　大德生藥房　長春北門外　中西大藥房　安東市場通　井上誠昌堂

刮臉次序　家庭牌香皂　安全剃刀　双美人牌洗臉粉　乾毛巾　双美人牌臉油　双美人牌香粉　眉清目秀

於齒有效　清爽口中

科學的純良

双美人牌牙粉

遠近馳名的

双美人牌牙膏

像双美人牌牙粉誠理想優良品在東亞造出來就是東亞工業界之一大勝利喇

裝入鉛筒之內用時揑出甚爲便利

火車　滿鐵

△往北車　二三等車　各等車　快車　各等車

△營口大石橋間▽

△大連旅順間▽